北京日報

本報在東城鎮江胡同
電話東局一百五十一號
發行部在外城李鐵拐斜街
電話南局六百四十五號

PEKING YIH PAO,
Chen Kiang Hutung,
Hatamen Street,
PEKING, CHINA.

本報京外各處分館
一在天津東馬路電話五百七十號
一在開封相國寺後街
一在彰德府城內鼓樓後街
一在奉天城內鼓樓南胡同
一在洛陽南關東大街
一在徐州南關東大街

乙丑歲　本報每日兩大張星期一單出正張　本報出版第二十二年第七千七百號
郵政局特准掛號認為新聞紙類

本報告白刊例

北京自來水公司付息並換發新息單廣告

啓者本公司第十七屆股息現經股東會議決仍照上年發給存單自本年八月十五日起至十五年八月十五日止滿期一年憑單付現查老股息單現已用滿新息單業經備齊隨存單一併換發請各股東屆時持新舊股息單至本京前門內西城根本公司接洽或郵寄亦可以憑換發新息單並領給存單第十六屆股息有利存單至本年八月十五日一律付現請持存單至公司領取其在外埠者請將存單及息單郵寄本公司當將現款匯上本公司辦公時間每日上午十鐘至十二鐘下午二鐘至四鐘星期日休息特此通告

天津同文書院初級中學部招生廣告

本院成立三載有餘辦理一依部章學生畢業成績較優合格於所定標準者並由本院資送出洋留學以宏造就茲擬招取新生用將試驗日期及地址公布於左

（一）試驗日期　第一次陽歷七月十日（陰歷五月二十日）第二次陽歷八月十八日（陰歷六月二十九日）

（二）試驗地址　北京東單牌樓三條居留民會　天津南關下頭海光寺橋南本校（電話總局三八五二二六八）如問詳章函索即寄

北京商業銀行廣告

本行遵照中華民國銀行通行則例公司條例集合資本一百萬元並奉財政部批准註冊立案辦理國內外各種匯兌往來存款定期存款抵押放款貼現放款買賣生金銀有價證券各國貨幣以及商業銀行各項業務所有利息無不克己手續務求簡捷周到倘荷惠顧請君雅意設總行於北京西交民巷分行設於天津法界五號路十四號路之轉角經理室電話二六九八號營業室二九七號公用九八零號其他各大商埠省會均設有代理處特此謹告　電話南局營業室二七二六一　經理室二七六二　總處經理室二六七

神相僧重來

廣東鼎湖山退院方丈空空子法師前以相術來遊京師為吾人指示迷津獲益不淺近者遍歷各省重來京師尤精又得蘊經驗益特爲登報以志欽佩（住址）寓京前門外觀音寺街西頭觀音寺內（談相時間）每日午前八時起午後六時止借電話南局二二三六

介紹人
孫寶琦　王克敏　陸宗輿　呂調元
王達　于冲漢　林繩武　沈其昌
李準　黃漢湘　龔積柄　趙桑源
朱汝珍　黃明新　畢桂芳　胡棟朝
梁廣照　舒鐧　彭秀康　唐天喜
同啓

海軍醫學校招生廣告

學額　三十名
學年　預科一年　本科四年
資格　中學畢業或有同等學力者
年齡　十八歲以上二十二歲以下
考試科目　國文論說　英文作文　漢英互譯　算學至代數　加減乘除　化學　動物　植物　生理　物理　以上各科目除國文論說外其他皆用英文
報名　民國十四年八月十日至十五日止並將中學畢業證書及本人四寸像片呈驗
考期　八月十七日至十九日
宿膳費　均歸校備
官費
校址　即前北洋醫學校　天津法租界海大道

國立武昌商科大學招收男女新生廣告

資格　甲 預科　各制中學修業滿四年有畢業及修業證書者　乙 本科　大學預科二年及高級商業學校有畢業及修業證書者
報名地點　一湖北省城三道街本大學　二北京大學
報名日期　自八月一日起至二十日止
試驗日期　自八月二十二日起至二十五日止
注意　北京報名處備有入學須知可向本大學教務處函取或郵寄但須附郵票一份

京綏鐵路招考車務學生廣告

程度　中學畢業
年齡　十八歲以上二十五歲以下
身體　無疾病者
報名　自七月十三日起以百名為限
取額　十名
額滿不收報名時攜帶本身相片並畢業證書者不收每名收報名費壹元取否概不退還錄取後應由本人具志願書並覓切實鋪保填具保單各給假費十元期滿後派充抄車號司事月薪二十二元
學習期限　錄取後派充外站車務學生學習驗票車輛司事等職務以六個月為期每月貨票行李
報名地址　至京綏鐵路局車務課上午九時至十二時下午一時至五時止
考期　定七月二十六日上午八時在本局考試各人應帶毛筆墨盒鋼筆鉛水

北京前門大街　中美大藥房

▲最新發明救世奇藥

百齡機

業經中外名醫試服證明。並詳細化驗。認為最王道。最有效之藥品。男女老幼。四時宜服。

◉病人服百齡機之功效

▲以大瓶計算

凡係胃弱，脾虛，氣悶，便秘，惡心，頭痛，精神衰痛，夜患不眠等病。服百齡機半瓶可愈。

凡係瘦削，氣虛，頭重，耳鳴，貧血，陽萎，神經衰弱，哮喘，咳嗽等病。服百齡機三瓶可愈。

凡係遺精，淋濁，虛火，盜汗，白帶，黃疸，月經不調，房事過度等病。服百齡機五瓶可愈。

凡係癆瘵，肺疾，久痔，久痢，流產，不孕，發育不全，諸虛百損等病。服百齡機廿瓶可愈。

◉病後服百齡機之功效

▲病後關節虛空。元氣大傷。偶不經心調理。則外邪立襲。轉病之危險。有倍蓰於前病者。如服百齡機以調補之。可防他病轉發。

▲病後痰邪既去。百體一新。能力事調補。有轉較未病時為強壯者。故醫家頗注意於病後調理。而尤以病後旺飯為最要。如服百齡機。則飯量日增。內外虛損。均能次第補足。轉弱為強。指顧間事也。

◉常人服百齡機之功效

▲三天以後。增飯潤腸，順氣安眠，精神爽快，周身舒服，

▲七天以後。目光清明，皮垢增新，腕力添加，舉止活潑，

▲十天以後。脈和氣足，呼吸勻暢，大勞不倦，辦事耐煩，

▲半月以後。滋陰降火，潤肺補腦，筋骨靈捷，面色紅潤，

▲一月以後。血液旺盛，皮膚光滑，形容豐滿，體重增加，

▲三月以後。精液濃厚，婦女即易受孕，記憶健全，思想敏捷，

▲一年以後。髓漿充盛，體魄強健，血氣如常，不畏寒暑，精神覺爍，不怕難事。

常服疾病不侵。百齡高壽。操券可得。

上海愛多亞路九福公司發行

（全國各埠各大藥房均有出售）

北京分發行所　大柵欄中法藥房　中西藥房

小瓶一元　每打十元
大瓶二元　每打廿元

世界人種（其一）

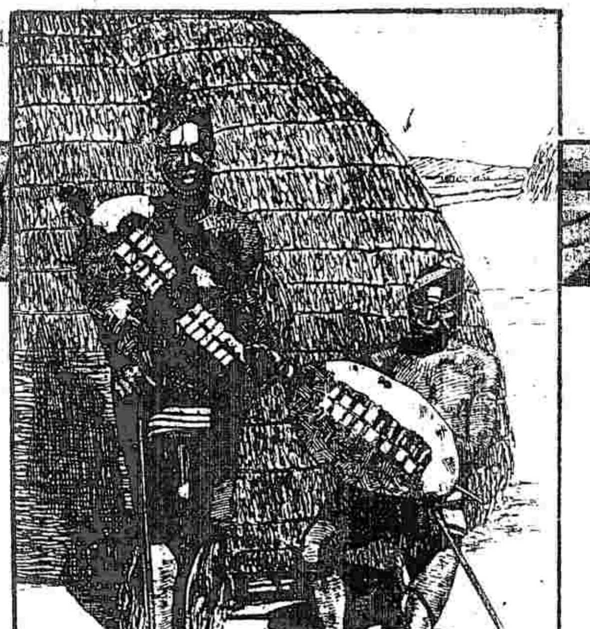

喀佛人為南非洲土人之一種。有膂力。惟身材細長合度。以英尺計。長約五尺十寸。肌膚作深棕色。髮柔如羊毛。潤鼻厚脣。性勇敢聰穎。最之頑易觀藐體。或以皮或以亂髮。除飾羽毛珊瑚串及金屬珠粒等。所使主要之兵器為鏢鎗。亦善用球棒投刺。楯大而橢圓形。以革製。此圖所示者為喀佛人之武裝。

大炮台為全世界最著名之香烟

世界上無論何處均有出售△

PALMOLIVE

棕欖香皂

清香潤膚　價廉

各埠各大商店均有出售

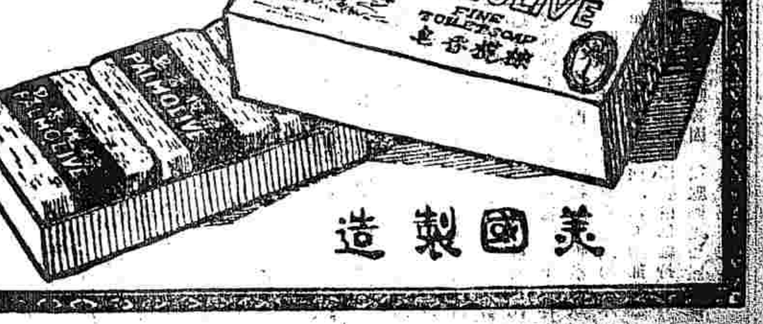

美國製造

命令

臨時執政令 特任孫寶琦爲駐蘇聯共和國全權大使 此令 蘇皖宣撫使兼辦江蘇軍務善後事宜盧永祥迭呈因病懇請辭職 該宣撫使久負東南物望 處上年弭兵贊襄國是 尤著勳勤 當國家多事之秋 豈老成潔身之日 惟既據呈稱病體難支 自應暫予節勞 以事靜養 所有江蘇軍務善後事宜 已有令鄭謙着暫兼辦 倘其安心調治 用資倚畀 此令 江蘇省長鄭謙着暫兼辦軍務善後事宜 此令 據兼署湖北省長蕭耀南電呈 鄂省本年春夏之交雨澤稀少 入夏以後旱魃肆虐 山鄉各縣播種無從 秋成絕望 請撥款賑濟等語 着財政部發給銀圓一萬圓 交該省長遴委妥員嚴實散放 以惠災黎 此令 財政總長李思浩呈請將宜昌關監督魏宗蓮免去本職 調京另候任用 魏宗蓮准免本職 此令 任命王彭年爲宜昌關監督 此令 任命劉鍾並爲海州護軍使署參謀長 此令 參謀本部呈海軍練習艦隊司令處參謀林宗慶另有任用 請免本職 應照准 此令 參謀本部呈請任命俞俊傑爲海軍練習艦隊司令處參謀 應照准 此令 參謀本部呈請任命陳宏泰爲海軍第一艦隊司令處參謀 張日章爲第二艦隊司令處參謀 均照准 此令

中華民國十四年八月三日

緊要新聞

陝西大局告一段落

▲第二軍退出陝境 ▲孫岳電報告入省

醞釀數月之國民軍取陝問題 今已兵不血刃 簞食壺漿迎孫入省矣 岳維峻所部之李雲龍師已移出潼關 國民第三軍之向逵所部七個混成旅均已開入潼關 分布三輔 隴海路西段已無孫軍蹤跡 近來京內喧傳有謂國民二軍送孫岳入甘之言云 聞之國民軍人云 取甘取新或爲全體之計畫 不必定爲送孫岳也 現聞西安自孫岳到後 秩序亦佳 昨又接孫岳致第三軍北京留守司令部冬(二日)電 更可見西安近日之情形也 今錄原電如下 (銜略) 崇電敬悉 弟已到西安 軍民安堵 餘俟復 弟孫岳叩冬(二日) 又聞孫自到西安 實行負責督辦任務 吳新田雖退入陝州 電請辭職 據軍界人云 其所部尚有一師兩旅之衆 現已集中咸陽 意圖反攻 惟孫岳此次入陝 速率雲龍何遂鄧寶珊所部 共計足有五師之衆 當孫軍開拔之時 岳維峻特發現洋三十萬元 以爲開拔費用 陝省自孫岳開拔後 每月可減輕担負一半 故對於孫之入陝 省表歡迎 至孫氏抵西安後 首調劉鎮華內部徵見 已將關於省長職務交由李雲龍負責辦理云 (政治)

關稅會議範圍提議擴充

據某方面消息 業經由中國政府指定在北京開會之關稅特別會議 在列國之意因不欲將其範圍擴充 但我國方面決面計請列國將其範圍擴充 以便修改不平等條約問題 尤置重於恢復中國關稅完全主權問題 良以此會議如僅爲加稅而開 則並無何等之意義 且甚不利於中國也 聞政府現已訓令各駐使先向各國政府爲正式之表示 一俟接得報告 將另擬具體方案 再與各國切實磋商 務達擴充範圍之目的云 又據某方面傳出消息 謂關稅會議之召集 殆已成爲不可免之事實 各國間對此業已成立有相當之諒解 美政府并已派定駐京美使馬慕瑞爲出席關稅會議代表 此外尚有委員數人 美外部亦已內定 駐美公使施肇基對於此事 曾訪問美國務卿克羅 爲私人之談話 施使提出數項理由 謂關稅會議之召集 實與關稅自由之主旨違反 克羅謂召集關稅會議爲履行華會議決 修改不平等條約乃另一問題 可分別辦理 不可併爲一說 克羅又謂修改不平等條約 據個人意見 短時間恐難解決 若召集關稅會議 適合中國之需要 並可以減少中國之損失云云 聞政府方面以我國提出改約之議 目的即在關稅自由 蓋我國歷來受關稅協定之損失 迄今已逾二百兆元以上 貧弱原因即基于是 對于修改不平等條約一事 決難聽任列國以召集關稅司法兩委員會而延緩 昨曾致電施公使轉向美政府切實聲明中國之希望 並擬于使團方面對改約一事之照復送達外部後 再行據理駁覆 爲具體之表示云 (美超)

日使奔走之內容

▲對華共同照會之提出

據日人方面消息 近數日以來 駐京日本公使芳澤謙吉氏曾屢次出入于義比荷葡各國使館 奔走甚忙 查其內容 係爲對華共同照會問題 日英等國意見已一致 欲使義比等國亦表同意 以便以關係各國全體名義由領銜義使提出於外交部 惟因各使意見迄未一致 故至今未能提出 至于英美日三國政府對于此事 則認爲應始終以華府會議之協定爲根據 故于中國修改不平等條約之要求 即以此共同答復中國 表示不能容納之意 祇因關于工部局之責任問題 迄今北京各使與本國政府之意見猶未一致 故此事亦一時難於一致 或者將先將工部局問題另行辦理 先設法國意見一致 以便開始交涉亦未可知云 (神)

擱淺中之滬案交涉

▲使團定明日開會 ▲討論外部照會問題 ▲司法調查之急進 ▲對華絕無舉動 ▲外部昨日之會議

據交民巷消息 使團現爲滬案問題未決定 明日上午在義使館開會 會議內容約爲兩案 (一)前日我國外交部照會速開議滬案應如何答復 (二)滬案如果開議 委員人選是否應有變更 如有變更 即可於當日會議席上決定云 又訊 外部一日送出催開滬案交涉照會後 使團迄無表示 因此開會之事 或明後日有一度之會議 亦未可知也 並料各國對此照會未必感受若何之影響 又據東交民巷消息 各國漸趨於主動之司法的重查滬案 各國漸有一致之傾向 已進而爲人選之斟酌 似司法委員團未來華調查以前 滬案未必有若何發展 其他如各國對華提出警告之說 則日來并無舉動云 昨日(三日)午外部方面對開議問題 曾開一度非正式會議 當時外長沈瑞麟外次曾宗鑑以下各司長等亦均列席 討論結果 大致決定(一)俟使團方面對二次照會答復後 再定對付方針 (二)對於各省區及團體催詢開議電報 應隨時電復 次又討論滬上會有電到部 反對國際司法委員團來華重行調查五卅案 同時並電顏惠慶王正廷蔡廷幹外交三大員 結果決定由部速電復上海 措詞大致對於各國司法委員重行調查事 表示政府決與國人一致進行 並謂當倫敦會議結束後 各國即盛傳此事 當時政府以此事關係我國前途甚鉅 即向使團方面表示反對 而使團方面亦多表示不滿意 此事恐難實現云云 並聞沈外長關於此事亦於昨日詳晤段執政報告一切 (長民)

昨日國憲會開幕後之談話會

▲起草期間自開會日算 ▲五日討論議事細則 ▲徵求法團意見暫保留

昨日(三日)上午十一時國憲起草委員會舉行開幕式之後 因協商一切進行事宜 復開談話會一次 仍公推梁士詒主席宣告開會 湯漪詢問本會今日到會之人數若干 由議事科科長陸紹聚報告本會報到之委員總數七十九人 已超過五分三之人數 今日在場之委員爲四十二人 已超過過半數之數 林長民謂今日談話會應先行提出討論者有兩個問題 (一)依國民代表會議條例第二條第二項之規定 憲法起草期間不得逾三個月 又本會規則第三條之規定 憲法起草期間應自本會開會之日起算 今日舉行開會式是否算正式開會 三個月的期間從何時算起 應請主席付討論者一也 (二)本會第一次談話會協商之結果 決定依照國民代表會議第二條第五項 各地法團得提出關於憲法之意見書於國憲起草委員會 並規定於開會之日通電各省區法團 今日事務處已擬有電稿一件 業經分布 是否即日發出 應請主席討論者二也 主席宣告先就第一問題討論 湯漪謂本會三個月的期間非常短促 而且在本會議事細則未規定 委員長未選出以前 當然不能就今日算起 本會尙難正式開議 本席主張何日正式開會即就何時算起 顧兆麐謂現在各省民會選舉多在進行 起草憲法問題似不可過於延緩 湯委員所謂本會議事細則及互選委員長等問題 皆屬於事務方面 本席主張從速解決 以利進行 可否即由今日決定一日期 先行互選委員長 并請決本會議事細則 柯逸主張本星期三開選舉會 汪榮寶主張本星期三先開談話會 協定議事細則 并可商定開選舉會日期 林長民謂現在所討論者係三個月的期間從何時算起 仍請先將此點決定後 再討論其他問題 陳宦遠贊關於此點湯委員漪所提出之意見并無人反對 請主席諮詢大衆即可決定 劉恩格謂本席補充湯委員之提議 本會法定三個月的期間 自本會委員長選出後正式開會之日算起 主席諮詢大衆 衆無異議 主席宣告現有主張本星期三開選舉會者 有主張本星期三開一談話會者 請討論 林長民主張先開一談話會 對於議事細則及選舉會日期先爲一度之協商 主席以星期三先開談話會諮詢大衆 衆無異議 遂決星期三上午九時開談話會 余紹宋主張本會每次開會均可定爲上午九時 衆贊成 主席宣告討論通電各法團問題 姚震主張各省區之外宜加京津滬漢四字 徐佛蘇質問何以電稿上列有商會農會 獨無工會 似乎不合 陳定遠發言贊成徐之主張加入工會 姚震謂工會條例尙未公布 故未認爲正式法團 顧兆麐謂今日既不算正式開會 此項電報似可緩發 因電文內已明明白白有報告正式開會等字樣 未免自相矛盾 林長民贊成顧說 并謂今日可先由事務處通電各省區報告本會本日舉行開會式 至徵求各法團意見之通電 俟正式開會之日再行發出 衆贊成 主席遂宣告散會

財部進行小借款

▲與內銀團商借五百萬 ▲以鹽餘爲抵押 ▲大約可望成立

中央財政 於金案成立之際 曾爲少蘇 未轉瞬而又入於枯窘狀態 端節軍政費已極羅掘之能事 迨至現在 財李真有司農仰屋之嘆 益以各新機關相繼成立 需欵孔殷 日相逼迫 財李日前特邀致內國銀行團當事者於其私邸 磋商短期墊款五百萬 內國銀團初頗現難色 財李許以八九十三個月鹽餘爲抵押 於三個月掃還完竣 由其本人與京師財政簽字爲証 內國銀團始漸有轉意 但仍以金融緊迫爲詞 謂須在外再作一度磋商 方能答復 聞內銀團方面之意 乃在力求担保之確實 使款不致虛投 既有李氏簽字 此項墊欵不久可望成功 目前可鬆一口氣 此種辦法縱能緩和一時 此後政費將更陷於窘境云 (自)

昨日外部之漢案討論會

▲尚須徵蕭耀南之同意 ▲使團之態度

昨日下午四時餘外交總長沈瑞麟邀請政府派往漢口調查漢案專員鄧漢祥及各參司重要部員數人 開漢案討論會 討論漢案後六條交涉方法 當時鄧氏將在漢口調查之詳情及湖北當局之意見一一申述 沈外長斟酌內外情形 略將各條加以增減 惟以事關外交 關防甚密 詳情無從探悉 微聞此次討論結果尚不能爲定案 必須俟湖北蕭督理覆電表示同意後 再正式決定云 又漢口快訊 漢案先決五條 胡鈞交涉員三次與英總領事伯達氏會晤磋商 英領事對于各項條文仍多挑剔 並無具體之答復 僅容納第五條聲明担保不再有毆辱華人之行爲 由該領出示禁止 故交涉員與英領接談之後 即將交涉經過情形報告蕭耀南督辦 蕭氏已交外交委員會于下次會議期提案討論進行方針 各法團外交後援會 外交同志會 工學聯合會對于英領之答復亦不滿意 刻已紛紛集合 共同研究對付辦法云 (北)

長江形勢尚可樂觀

某方消息 近因自七省聯防與九省聯盟之事發生 一時護憲擁段之空氣又甚濃厚 而政局醞釀變化之說 初非空穴之風 所謂七省聯盟者 參加者之誠意如何不論 自表面觀之 則以鄂湘浙閩爲主幹 贛川滇等附屬之 政客之趨依投止者又紛集滬漢 上海方面之爲規劃此事者 爲王揖唐等共有六七人 又有自稱參列此次進行聯盟者 有心大言鼓吹 謂今次聯盟會中 以公推鄂蕭爲正盟主 浙孫爲副盟主 其目的則實力擁吳 惟對曹錕 則使脫離縲絏恢復自由 恐亦未必受聯盟各省推舉 關於此問題今正在切實討論中 聯盟會之執行事件 凡關重要者須經鄂浙兩方同意 咨詢各聯盟省方可裁決之云云 其言如此 真確有味 正不妨列諸妄言妄聽之例 又關於江浙間之不致發生衝突現漸明顯 日前蘇省長對滬人之往謁見者云 請奉軍到滬 因上海有二十萬失業工人 安能不派重兵駐守乎 故邢士廉到申時 余曾諭告邢氏 囑其祇管防治安外 對浙無論有何舉動 汝可只做不見 縱使上海失去 責在余而不在汝也 余又恐浙方發生誤會 對蘇索還四縣政權事 乃立時停止 即蘇州割兩縣與浙亦無不可也 今則滬兵工廠之維持出售之案照常標售 此亦爲消滅兩方誤會之點 故無論如何 余決不願再使東南有兵禍也云云 又據深知浙奉間情形者 謂此次謠言之發生 由於奉浙兩軍分駐江浙邊境 及蘇向浙孫索還松江等四縣行政權而起 茲經奉浙兩軍長官各將現駐江浙交界之軍隊 分別調減 日前奉軍劉團長今將駐紮龍華之六七兩連調回北部 浙軍張俊峯等兩旅開赴閩北之故 現聞江蘇鄭省長又將浙委之松江縣知事楊仲韓加以委任 楊已過滬赴甯謝委 並與陳要公 而浙江夏省長亦派余樾順道赴甯 與鄭省長接洽一切 藉以免除猜疑 故日來江浙複雜之謠漸趨平息云

在京蒙王公日內開會

▲討論接收蒙防及善後 ▲以便陳請政府採納 ▲提出中俄會議

駐京外蒙王公彭楚克多卓夫等 前因關心中俄交涉之蒙古問題 曾經聯合駐京內蒙王公那彥圖多爾濟諸人 舉行會議 討論蒙古善後一切辦法 擬貢獻政府 以爲交涉之根據 嗣以中俄交涉因時局影響未能開議 而各該王公之建議遂以未克實行 茲據蒙藏院消息 現在各王公以中俄會議行將開幕 關於接收蒙防及一切善後事宜均關重要 特定于日內在蒙古王公聯合會討論建議辦法 以便陳請政府採擇施行云 (超)

尚難解決之渝案交涉

▲已電朱兆莘向英交涉

駐京英代辦抗議川省軍隊開槍射擊英艦一事 外部曾電重慶交涉員詳查 頃已承認英艦亦有開砲行爲 但仍堅持係華兵先行開槍 故英軍不得不開砲還擊 以謀自衛等情 政府接電後 以英使此種答復 認爲強詞推諉 昨特密電駐英代辦朱兆莘 縷述英艦砲擊華兵經過詳情 並謂渝案責任當由駐渝英領及英艦長負担 令即向英政府提出交涉 務期撤退駐渝英領及懲辦指使英水兵開砲之英艦艦長云 (治)

中俄會議之近訊

▲加王先開非正式會議

中俄會議停頓已久 迄無開會消息 蘇俄外長齊趣林病勢未減 加拉罕又有回國之說 茲聞王正廷督辦已迭次致函加使 速定開議日期 加將允許在回國前開一次非正式會議 一可立定雙方接近基礎 一可預將大綱程度議出端緒 俟其回國得與總委員會隨時研究 惟王督辦則希望正式開議 刻下正與加使協商云 (陸)

中俄日三國之結合說

▲意在抵制英美遠東經濟侵略

日報載稱 蘇俄駐拉斯基報連日發表社論 謂爲維持遠東和平 中日俄三國頗有協調之必要 歐美各國對俄人此種論調甚爲注意 茲將其論文主旨摘要譯之如下 盛傳駐日蘇俄大使往訪幣原外相密談亘三時 聞對日英俄復聯盟問題有所討論 詳細內容雖未探悉 但雙方既已談及如斯之問題 則日本再爲歐亞關係之中心不難推定 蓋英美接近情形人所共知 而美國更制定排日之限制移民案 日本國民之自尊心因而被損 同時日本對外政策之重心亦頗有轉移之傾向 結果遂使日俄協定急速成立 而滿洲內日俄利害相反之點 雖有洮齊鐵路問題 但日俄果能誠意提携 則該問題實無何等障礙之性質 至日本對華政策倘能固結親善關係 推誠相與 則中國國民當可了解日本 仇日之念亦能逐漸緩和 然後由中日俄三國協力維持太平洋和平 必克勝任 況日本識者間對此國際形勢亦多明瞭 如後藤首相之田中義一日前嘗衆演說云 鞏固中日俄親密關係 目前在之世界趨勢下尤爲必要之圖 但田中曾在寺內內閣時代對華締結鉅額之借款契約 以致歐戰後之日本幾陷于孤立地位 (中略) [illegible]之爲日本計 須[illegible]與利己主義之英國攜手 方爲上策[illegible] 大[illegible]北聯絡中俄 俾成中日俄三國之結合 則美英等國在遠東之經濟的侵略 [illegible]根本驅逐 更可造成遠東之特殊局勢云 (北)

粵案聲中之英人侵我緝捕權

▲粵當局決提抗議 ▲派艦停泊西江

廣東西江之緝捕權 曾爲英國一度侵佔 嗣經粵省當局據理力爭 始得收回 一面并添置江鞏江固等艦 專負西江緝捕之責 於是西江航道乃獲安寧 而西江緝捕權遂得保持至今 乃比年粵省戰事迭起 各巡艦大多負有特別任務 於是英國復藉口保護西江航業 不待我國同意 竟擅自停泊巡艦十二艘於西江一帶 實行侵犯我國緝捕之權 現粵當局已決定向英領事提出嚴重抗議云 (治)

香港英人之虛張聲勢

▲英市民亦開大會 ▲議決對華五條件

香港快訊云 此間英國市民曾于日前舉行英市民大會 討論對付華人排斥問題 結果議決五條如下 (一)關于罷工工人之復職 不得補給六月份工資 並須修改僱傭條件 (二)在中國罷工排貨未取消以前 應將改訂關稅及撤銷治外法權等件宜告延期 (三)應將關于沙面事件之各問題與中國一般問題分別辦理 且應要求英國政府令香港政廳向中國交涉 (四)香港及中國南部之騷擾 其抗英運動皆由赤化主義所激成 應要求英國政府增派駐華艦隊航空母艦及陸軍 以備萬一 (五)希望英國政府速即警告廣東政府 囑其停止援助抗英運動 否則即當入于敵對態度云云 此外並由該英市民會電致倫敦各報館 囑其勿再登載援助華人之論調 以免助長中國排外運動云 (界)

徐樹錚在外自行借欵充旅費

徐樹錚經政府派爲專使 遊歷歐美 所需旅費頗巨 現在徐氏因感不足 自行在外設法挪借 函請段執政轉飭財部償還 已蒙段氏照准 前日府秘書廳特函知財部 轉達一切 茲將原函錄於下 逕啟者 奉執政發下徐專使函一件 內稱樹錚在外 惟慮斷欵[illegible] 明知凭財之有司 有萬難之勢 不如自向舊友輾轉設法 但亦須部司[illegible] 賬轉輾 奉執政批旅費財部維持[illegible] 貸亦須歸賬等因 相應函達查照 此致財政部 臨時執政府秘書廳啟

王府井大街 電話東局一[illegible] 私人集資創辦 文光[illegible]

北京[illegible]
時間 送診 下午三時至四時 門診 上午八時至十時 下午四時至六時 出診 上午十時至十二時 下午六時至八時
趙士卿 [illegible]
Morrison St. No.14

天津新開天寶金店

交通銀行廣告
本行創設於前清光緒三十四年 股本總額二千萬元 專辦存欵放欵滙欵貼現及國外滙兌等業務 並奉政府特[illegible]

中國銀行廣告
[illegible]

●亞細亞民族同盟之發起會

▲到者華韓日印四國人
▲討論大同盟宗旨

昨日(三日)下午四時亞細亞民族大同盟發起人在中央公園水榭開發起會　到會者有印度代表士獅子氏滿恩氏辛士氏　高麗代表金弘善柳長生鄭煥審　日本代表德光衣城　山商悟一　佐佐木健兒　及我國政學新聞各界人士共一百二十餘人　公推黃攻素爲臨時主席宣告開會旨趣　當有韓國代表金弘善詢問本日到會之日本人是否與本會之宗旨相合　如宗旨不合　應請退席　當由日本代表聲明　日本政府是帝國主義者　本人等是反帝國主義者　與本會宗旨應無不合云云　主席遂宣告討論宗旨　當由陵啓鴻季融甫及中外人士相繼發言　有主張以聯合亞洲各民族反抗世界帝國主義爲宗旨者　主席付表決　贊成(以反抗世界帝國主義爲宗旨)者多數　次討論名稱　主席謂原定名稱爲(亞細亞大同盟)太含混　有類似國家性質　主張改爲(亞細亞被壓迫民族大同盟)　鄺摩漢主張改爲亞細亞民族自由大同盟　結果決定暫用(亞細亞民族大同盟)　俟開大會時再修正　務推籌備員負責起草簡章及一切籌備事宜　三時餘始散會　(神)

●美政府援助馮王意見

華盛頓二日電　美政府將援助馮玉祥與王正廷所提倡之意見　以期有條件的與逐漸的取消外國在華之治外法權　但將拒絕關稅自主之要求云(美)

●我國將向使團力爭領港權

據外交界消息　外部方面頃接交部咨文　請外交部設法力爭領港權問題　其原咨大意謂我國領港事業近被外人侵奪殆盡　據最近調查　我國各口除揚子江及珠江間有華人充當領港外　其餘各口均屬外人　查領港一業　就業務上言之　雖爲帶領輪船出口入口　而考其責任實與國權有關　故各國對于領港業務取締極嚴　非本國人不准充任　案查其初條約所載　僅有中國應行見許外國船隻雇用領港一語　繼因同治七年規定暫行引水章程　致成積重難返之勢　但事關國家主權人民利益　應請貴部即商使團選派專員會同修改領港章程以圖挽救云云(界)

●中央將舉行全國財政會

▲昨電各省派員參與

政界消息　中央因財政問題亟待改革　訂于九月一日在京舉行全國財政大會議　昨特拍電各省當道屆期派遣代表來京參與斯會　以便討論一切云　(北)

●閩南軍訊

▲周蔭人兩路獲勝
▲盧興邦擬施毒計
▲結果將歸調和

閩省自周(蔭人)盧(興邦)開火後　外間盛傳周蔭人已將盧興邦部遣散之說　茲據軍界消息　日下雙方戰事分爲兩路　一爲永安方面　駐延平之盧旅　兩戰均已失利　一爲尤溪方面之陳榮標旅　勝負現尚未明　惟盧因迭接濟不足　現已準備於失敗後分全部爲六十隊　將宣撥各地焚毀外人學校教堂等　以期移其責任於省當局　周蔭人聞訊後　除已令所部停止進攻外　一面並派參議朱兆倫衛隊團長朱光明前往與盧提出調停　以期和平解決　并聞周蔭人致電政府　略謂與盧興邦作亂　業經由陳任案　剿盧盤踞尤溪一帶　我軍連日激戰　已將永安攻下　現張吳包圍源徵　不日直搗尤溪　一鼓盪平等語云云(國聞)(滬中)

中央新聞

●昨日各團體招待滬代表團

▲到會七十餘團體
▲議決四項辦法

昨日(三日)下午三時　北京各團體假座中央公園來今雨軒開會　歡迎上海工商學聯合會來京代表團　到會者有反帝國主義大聯盟代表胡鄂公　全國婦女聯合會代表戴賓　中國婦女協會代表夏之栩等七十餘團體　一百八十餘人　公推程和銳主席　報告招待旨趣　次由上海工商學聯合會代表梅雷龍答謝各團體招待盛意　並報告上海四團體被封啓封各情形　及上海失業工人現時狀況　希望北京各團體(一)速籌款匯滬救濟　(二)各界推代表三人籌備聯台大會　(三)督促政府進行外交　(四)督促政府迅速公布工會條例　次由上海學生聯合會京漢路宣傳代表蕭伯嚴報告沿途各省宣傳情形　次由天津海員工會代表鄭子瑜報告天津海員工會成立經過　及被省政府解散與恢復各情形　並謂太古等輪船現均能工　失業工人有一千五百餘名　天津總商會扣款不發　希望各團體援助云云　次膠濟路總工會代表倫克忠報告膠島愛國運動被當局壓迫情形　並拘捕新聞記者胡信之及工人學生多名　聞已槍斃二人　本人亦在通緝之列　特微服逃出　今日正午十二時到京　即出席報告　希望各界援助云云　次由滬案外交討論會代表陳長蘅　學聯會代表郎醒旦　北京學生聯合會代表王才一　湖北旅京同鄉滬案後援會代表楊理恒　新聞界羅致偉等相繼發言討論辦法　結果決定(一)對各處罷工團體予以經濟上之援助　(二)發表宣言　斥責各地媚外軍閥及媚外總商會　(三)催促政府迅速頒布工會條例　並尊重上海七十二行工會提出之修正案　(四)本京各團體與上海濟南天津各地代表聯合發起爲全國工農商學大會之組織　其他提案者甚多　因時間不早　七時許主席宣告散會　(神)

●農部調查直省路礦

農商部因整頓各省路礦起見　特通電直省實業廳飭調查所管區域之未修鐵路及各種礦產共計若干　行將修築之支局及將開採之各礦共計若干　列表呈報　不得稍爲停頓　聞日前農交兩部會議　即爲討論此項　藉此實行開源主義　現已規定官商合辦之礦區共計二十餘處　本年秋間　無論如何實行開採　以資提倡礦業之進行云(日)

●國憲起草委員會之開會式

▲執政與國務員均致頌詞

國憲起草委員會昨日(三日)上午十時舉行開會式　事前執政府衛隊旅田旅長派出步兵第一團　由吉兆胡同至新華門內兼招專司警衛　參政院兼國憲起草委員會警衛長李鍾麟　指揮分隊長白芳超劉田　副分隊長李海泉田茂陳寶清李清和等在院內及議場多處派崗守衛　秩序甚爲嚴肅　十時五分段執政乘車到院　軍樂齊作　本日出席委員有江庸　姚震　汪有齡　施愚　徐佛蘇　余棨昌　馬君武　方樞　劉恩格　江亢虎　齊振林　林行規　賈蔡諾爾布　樂享　王耀哲　楊抑仲　梁柯璜　劉振生　孫養癯　劉人傑　林灝深　冀貢泉　王懷明　秦望培　梁士詒　李家駒　汪榮寶　湯漪　林長民　章士釗　黃郛　沙秀楷　周斌　陳定遠　黃序鵬　錢秉鑑　劉兆霖　呂鈺　余紹宋　陳建　周恭壽　劉明　陳紅山　史之照　吳得祿　洪楨　曾彝進等四十八人　十時十五分振鈴開會　國務員沈瑞麟　龐心湛　李思浩　吳光新(軍服)　林建章　劉　葉恭綽　莫德惠　貢桑諾爾布　朱深　姚震　汪守珍　劉尚清　等均列席　湯漪請推梁士詒爲臨時主席　一致贊成　臨時主席梁士詒偕同國務員登台分別就席　辦理國憲起草委員會事宜報告籌備經過如下　(一)國憲起草委員會係根據國民代表會議條例而設　並依該條例由臨時執政制定國憲起草委員會規則　於本年五月三日公布　(二)依國憲起草委員會規則設立國憲起草委員會事務處　長民於本月十六日奉執政任命辦理本會事宜　遂於是月二十五日就職　關於事務姚次之汪之進行　向黎渦斐予章行嚴黃文及籌備國民代表會議事宜許爲人諸先生共同商榷　及呈請執政或由本處執行之　(三)委員總額七十六人　中由臨時執政選聘者二十七人　由各省區推舉者四十九人　現在已推舉及已選聘者五十八人　已報到者四十九人　已逾法定五分三開會之數　各省區已推舉者共計二十一省區　其餘正在電催中　除其本地方有特別情形者外　均已亟電即日推舉　外蒙二員本應由執政選聘　執政應事延緩　正與外蒙自治官府接洽　俟物色有人即約補聘　四　依國民代表會議條例規定國憲起草期限三個月　又依本委員會規則　此期限從開會之日起算　今日舉行開會式是否今日起算　請於談話會決定　五　爲委員諸君參攷便利起見　特由憲使覽及法令輯要　於本處編成草目分配　其餘參攷書籍另行設備　亦正分印　(六)依國民代表會議條例規定各地方法團得提出憲法意見書於本處　前次談話會業由本處擬稿通電定一期限請法團提出此項意見書　此稿今已擬就　似應再經一度談話會核定再行發出　林長民報告畢後　段執政起立致頌詞　全場肅立　其詞原文如下　民國肇造　十有四載　國家大法　迄今未就　政象派棼　邦本脆弱　祺瑞於絕續之會　出膺艱鉅　受事伊始　即以亟成國憲昭告宇內　自善後會議議決以國民會議當制憲之任　以國憲起草委員會負起草之責　創制大本　於是確立　耿耿此衷　差用自慰　今國民會議既已從事選舉　皆委員會亦根據善後會議議決條例召集開會　國本奠定　已兆始基　盛典追隋　曷勝欣幸　諸君子當世俊碩　荷此重任　必能集思廣益　斟酌國情　適應時勢　立不朽之業　垂無疆之休　他日彖魏懸書　祺瑞與老　固樂與國民共嚴厥成也　謹進一言爲頌　執政致頌詞畢　由外交總長沈瑞麟代表國務員致頌詞如下　本日爲國憲起草委員會開會之期　瑞麟等得列盛會　無任欣幸　吾國歷代憲章　散在方策　制憲精義　於古爲昭　自民國成立以來　於茲十四載矣　中經變亂　致使根本大法尚未告成　比年擾攘頻仍　國是莫定　致此之由　雖非一端　而憲法不立　實爲主因　執政洞見及此　故汲汲制憲　國民代表會議業經頒令召集　即欲貫徹制定憲法之目的　並爲慎重國憲起見　特設斯會專任撰擬憲典之責　與國民會議相輔而行　其謀國之周詳　固早爲邦人所共喻　諸君或由執政禮聘　或經各省區軍民長官推舉　均屬當代賢俊　對於各國憲法及前代舊制研究有素　自能斟酌損益　制成會典　使吾國久懸未定之憲法　得觀成於此日　且因此而鞏固邦本　促進統一　弭糾紛之局　垂久遠之模　其有造於邦家者非淺鮮也　瑞麟等躬親鴻業　與有光榮　欣幸之餘　用致頌詞　沈致辭畢　由國憲起草委員會臨時主席梁士詒致答詞如下　頃敬聆執政暨國務員頌詞　本會同人深爲榮幸　憲法者一國官吏與人民所爲守之信條　全國延頸跂踵所望其成立者也　自執政馬電發生善後會議後　二十二省五特別區豪隴青海代表公同議決國民代表會議條例　政府依法公布　各省區選舉已次第舉辦　不久可以觀成　本會根據條例第二條先行召集開會　起草憲法案及其他施行附則　自當審度國情　根據民意　詳稽我國數千年歷史　搜集東西洋學說　和衷商榷　平情討論　庶於三個月內草案完竣　以副執政殷殷主持之心　與國民喁喁期望之意　本會委員均與有責焉　士詒不敏　承同人委託代表致答詞　敢謁其誠　以當答謝　臨時主席致答詞畢　軍樂隊奏卿雲國歌　全體起立致敬　樂畢　在場者齊向國旗行三鞠躬禮　主席宣告禮成　奏樂　攝影散會　當開談話會(見另條)　林長民當囑文書科拍發通電　報告開幕　原電如下　(銜略)國憲起草委員會委員依臨時執政召集令於本日齊集京師　上午十時行開會式禮　辦理國憲起草委員會事宜林長民江(三日)叩

●段執政勸楊庶堪就職

▲楊允不再續假

楊庶堪對於法長已允就職等情　業已略誌昨報　聞昨日段執政又派人訪楊　請其假滿後即赴法部就職　謂當此值法權交涉時會　總須長才擘劃　措詞頗爲懇切　楊已允不再續假云(明)

●法律館將編海商法

海商法關係航業至爲切要　吾國尚無法規　地質精用　現修訂法律館擬著手編訂　並向外交部調取各國村料　並派顧問愛斯加拉調查一切　外部已準備於該顧問到部時即行派員與之接洽云　(界)

●參院之第一次談話會

▲推定十一人起草議事細則
▲席次仿善會辦法分省排定

參政院昨日(三日)下午四時四十分開第一次談話會　出席參政七十七人　議長趙爾巽主席　職員陶心澄汪時泉朱心陶等均在議場照料　首由主席發言　略謂本院自三十日開幕後　今日爲第一次談話會　按照條例第六條第二項　本院議事細則須由本院自定之　然關於訂定之手續及內容不可不有具體之討論　其次各參政席次甚屬之重要　究竟用如何之方法　亦請同人各抒所見云云　湯漪發言　略請關於議事細則之起草　其注意點有二　(一)起草員是否指定或推舉之方式　(二)議事細則之內容須與條例符合　故不得不先交換同人之意見　金鼎勳發言　略請議事細則如不制定　則無從開議　關係甚爲重要　請由主席指定七人爲起草員　鄧萃英謂不如由同人互相推舉　湯漪謂人的問題　較易解決　但議事細則之內容須有審慎之必要　如條例第二條所載有宜戰媾和締結條約及制定法律案消弭糾紛等項　是否於議事細則內爲慎密之規定　故內容不可不先爲有具體之研究　此層請各位注意　楊以儉謂關於內容一層　當然要注意　現在請主席先指定十一人起草議事細則　胡春林附議　主席諮詢無異議　當指定徐紹楨(委員長)　彭養光　劉振生　陳漢第　鄧萃英　胡春林　沈鈞業　溥倫　鄧象汲　汪燊玲　鄭濂等十一人爲議事細則起草委員　楊以儉請排定席次　劉朝望請仿善後會議辦法　以省爲單位　排定席次　主席諮詢無異議　主席又謂議事細則關係重要　請起草委員長徐紹楨於七日以前召集全體委員會起草　由七日以後不得逾一星期　須提出報告大會　衆贊成　遂散會　時正五時十分云　各起草委員會當在第三休息室開談話會　徐紹楨主席　議推舉彭養光等五人先行起草　於五日報告委員會　遂散會　茲錄其開會通知如次　(一)五委員會開會通知　敬啓者　茲因本院議事細則起草委員會彭委員養光劉委員振生鄧委員萃英胡委員春霖商訂於八月五日(星期三)午後二時在本院第三休息室會商起草進行事宜　屆時務希準臨爲荷　順頌議祺　臨時參政院秘書廳啓三日　(二)全體委員會通知　敬啓者　茲訂於八月七日(星期五)下午二時在本院第三休息室開本院議事細則起草委員會　屆時務希蒞臨爲荷　順頌議祺　臨時參政院秘書廳啓(三日)　(神)

●楊以德辭職照准

▲以丁宏荃繼任

天津警察廳廳長楊以德自呈遞辭呈後　亦不到廳辦事　聞該項辭呈日昨已由內務部轉呈執政　業經批准　并簡丁宏荃繼任天津警察廳長　此次明令大約日內即可發表云　(民)

●電政會計改良會內容

▲議訂簡章九條

交部擬設電政會計改良會一案　業經國務會議議決　茲聞交部關於該會辦事業飭電政司擬訂完妥　茲將其簡章九條誌錄如下　第一條　本部爲改良國有電政會計　并編製會計規制等事設置電政會計改良會　秉承總次長辦理本會一切事宜　第二條　本會設職員如下　(甲)會長副會長各一人由總長委派　(乙)會員若干人　由會長遴員呈請總長派充　但須有下列資格之一　(一)在國內外大學或專門畢業　具有會計管理或法律學識經驗者　(二)現任交通四政職員具有會計學識及經驗任職滿五年以上有成績者　(丙)事務長一人　事務員若干人　由會長遴員呈請派充　練習員若干人　半由各電局派送　半由會長選擇　呈請核准派充　以具有會計上之學識或經驗者爲合格　以上各項員額由會長酌擬呈請總長核定　遇必要時得由會長呈請總長聘國內外會計專家充任顧問　第三條　本會職員職務如下　(甲)會長經理全會事務　副會長協理會務　會員幫同會長分任會務及妥訂審核會計事宜　(丙)事務長承會長副會長之命辦理會內一切事務　(丁)事務員承長官之命　分掌文牘繙譯及本會會計庶務事項　(戊)練習員承上官之命分任練習會務　(己)顧問備本會職員之諮詢　並得隨時發表意見　以上各員由本部或由各局職員調派者應作爲臨時職務　照支原薪　會畢仍回原差　第四條　本會各項支出應由會長造具預算呈請總長核准後由電政預算項下開支　如將來臨時發生特別支出得呈請總長核准追加　預算但不得過預算原數百分之二十五　第五條　本會期限自本會成立之日起　以一年爲限　限滿即行裁撤　但如有延期之必要　須由會長陳明並迅同擬造預算呈請總長核准　第六條　本會應辦事務及討論各件　應隨時呈報總長查核　將來議務完畢　並應正式詳細報告　由部酌核採擇施行　第七條　本簡章如有未盡事宜　得由本會隨時擬改呈請總長核定　第九條　本簡章自公布日施行　(民)

八旬老翁

●患病二十年竟獲愈好

請讀下列函件、當知無論男女老幼均能康健強壯、年老者得享生活樂趣、年壯者得能體強、可免不育之患、幼年子女得能壯旺活潑、能成強健之人、第威德補腎丸、乃全球著名藥劑、經該保能效十述、各項效驗、今將證據列後、漢口小新街若瑞安里益泰號愈天之君來函云、家慈年已八旬、曾患背痛、骨痛、腎病等症、歷受二十年之痛苦、試服各藥、鮮見效益、至服第威德補腎丸、始見功效、服丸二月、百病消除、痛楚盡除、氣色頓變、得見康健之日矣云云、請熟讀此信、如能來行參觀更妙、蓋此種證函足以證明無論病者如何年老、或其病症無論如何劇烈、均可毋須失望、第威德補腎丸、具有強身功效、因其能滋補腎部、腎部康健則身體自強、第威德補腎丸尤醫治下列各症之第一聖藥、腰後背痛、風濕、骨痛、腎痛、骨節筋骨疼痛、虛弱乏力、遺精、便濁、小便刺痛、沙淋、石淋、口味惡劣、舌苔厚膩、小兒尿床、以及婦科諸症、

▲各大藥房均有出售

價目　大瓶二元七角半　半打十五元
　　　小瓶一元五角　半打八元

切勿徒費金錢、請先試第威德補腎丸、然後購用、請將附券填妥寄下、附郵票一角、作包紮寄費、則內容要當之樣品即當照辦寄奉、贈券寄至

上海四川路第三十一號
英商第威德製藥公司
中華郵政信箱九四五號

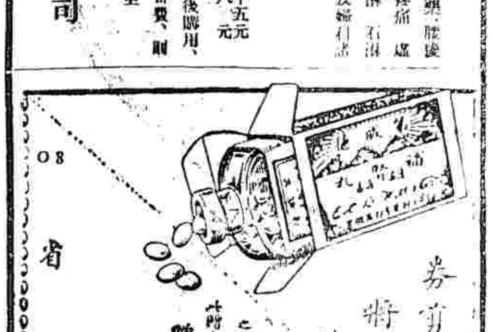

醫院　診例
珠珍援　貴待　推誠　品裝　花樣　特出
日租界旭街大馬路　電話總局二九九一號(華)
行址北京西河沿　電話總處
河南　山東　貴州　陝西　廣東　福建

本報

敬啓者本報在北京開設已弍十餘年荷蒙各界歡迎故在北方各報之銷行以本報爲最廣兼承辦華洋印刷文件如華文洋文鉛印石印各種書籍賬簿商標圖畫月份牌仿單門票一切文件工價低廉久爲各界所推許並自製各種印刷物品

本報報價

零售每份大洋三分

京都每月銀洋八角五分

天津各省與外埠每月銀洋一元日本同

國國外洋每月銀洋……

本館新製各鐵路行車時刻表

京奉鐵路全路行車時刻表每塊大洋十元

京綏鐵路行車時刻表每塊大洋六元

京漢……

鹽業銀行廣告

本銀行股本一千萬元已收陸百五十萬元公積金及盈餘滾存三百九十七萬四千九百餘元辦理存放滙兌各項銀行業務總分行所在地列下

[illegible]

中華滙業銀行廣告

資本金壹千萬元　公積金及前期滾存金貳百六拾六萬七千餘元

總行　北京戶部街　電話東局……

分行　北京戶部街　天津法租界　上海……

[illegible]

先施公司化粧香品

國貨就是實力救國的根本

本公司商戰競爭勝於鐵血主義敝公司厚集資本久著信用舉凡出品原料裝璜採自本國製造精良歷荷社會稱許當此外患日亟之時共謀禦侮之會用是精益求精以副各界諸公振興實業工藝之旨新貨美備定價殊廉都人士女幸垂察焉

虎牌馳名菓子露 材料優美塊糖上等

大號七角　二號四角五　三號二角

虎牌花露水

加大號一元　大號四角　二號二角五　三號一角五

總批發北京西河沿 電話南局三六四九

各處廣貨商店均有發售

英商保安 保家 水火保險有限公司分行廣告

啓者本公司創立於西歷一千八百三十五年計已八十餘載實備資本三千餘萬元支出賠欵已過百兆餘元中國各通商口岸均設有分公司或代理處經營左列各種保險事業今特分設代理處於北京並派有保險專家專其司事所定保險費用格外低廉對於訂約手續力求簡便而於賠償保欵尤爲迅速可靠在投保諸君所費資財無幾即可豫防意外損失居安思危諒諸君子當勇於投保也至於詳細章程函索電告俱當寄呈如蒙　賜顧惠臨派員均無不可特此奉聞尙祈　鑒察

本公司保險種類如次

火災保險　水災保險　汽車保險

地震保險　轉運保險　火車保險

郵包保險　玻璃保險

華經理張吾襲　代理洋經理　衛希璧

東城煤渣胡同四號　電話東局三九五五

事辦時間 上午九時至十二時下午二時至五時

Union Insurance Society of Canton, Ltd,
North China Insurance Co.Ltd,
Branch Manager, R. W. PAULDEN.
H. C. B. Way

盛生先說一 紅錫包香烟真不錯啊！

在美國製造

盛

C-98

永泰和烟草股份有限公司總理

後患隱憂不可不防

失國際發生外交。與人體沾染疾病。勢相彷彿。疾病解救。罔賴藥劑。外交勝利。全仗手腕。故事不論大小。病不論輕重。若祇圖顧目前。而不計及將來。則洩患隱憂。或且更甚於茲。今姑以疾病言。其中後患隱憂。最稱顯著者。莫如梅毒。往往一年三載以後。尤可隨處觸發。症狀雖異。病根則同。終不外餘毒未盡之害。其唯一防救之道。除服此滅毒洋礮精外。實無良策。幸吾同胞。毋忽視之。

滅毒洋礮精 主治 楊梅毒瘡 下疳沿肛 筋骨酸痛 四肢瘋癱 五淋白濁 橫痃魚口 口鼻潰爛 半身不遂

價目 每瓶大洋一元七角半

總發行所上海四馬路中西大藥房（始創於光緒十三年）

分發行所北京大柵欄中西大藥房

保命時疫水

此時疫水發明已有多年功效堪稱最大今更特別優待不論多寡概以八折發售時機難得幸勿錯過

每盒大洋一元二角內裝四十瓶大批躉購概作八折

'KEPLER' 解百勒麥精魚肝油

TRADE MARK 商標

COD LIVER OIL with MALT EXTRACT

冬令多患各種疾病一到春天病雖癒而身體已弱矣「解百勒」麥精魚肝油味甜易化在此時期爲完美之補食能發育身體增加脊力恢復元氣洵聖品也

本品附有華文仿單　各大藥房均有發售

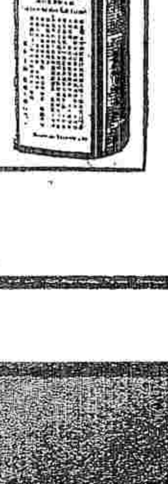

BURROUGHS WELLCOME & CO.
LONDON & SHANGHAI

寶威大藥行　英京　上海

Sh 203

霍亂吐瀉

燕醫生去風藥酒

祛風藥酒

痧疫吐瀉之症四時俱有傳染極速危險最甚此藥酒久經各處醫士及購服者所證明確爲世界最靈應救急良藥弗論時痧惡疫上吐下瀉絞腸痧螺伏暑頭痛及痛及食積胃呆紅白痢疾感冒風寒小兒驚悸等症按法服之無不立效誠有備無患之至寶也

總經理上海老晋隆洋行及各分行

各大藥房均有出售

美國出品

秀貞女醫院 北京⋯⋯一五九 醫例 門診⋯⋯ 出診⋯⋯ [illegible]

社會道德改進欄

維新家多言仿效外國乃外國之良法善政施之中國而弊病百出良由近日社會道德墮落人心日壞所致本報受宏善院同人委托特闢此欄有贊成該院改進社會道德鼓吹慈善事業宗旨者惠賜投稿無任歡迎

格言

李廸光曰 人第見爲善者未卽得福 爲惡者未卽得禍 爲善反不如爲惡之便宜 殊不知上帝於人之爲善者 猶恐其終怠 而必徐觀其後日之所爲何如 若歷久而其爲善之心 終不少怠 然後厚加之以福 上帝於人之爲惡者 尚冀其能改 故不卽加之以禍 而亦徐觀其後日之所爲何如 若歷久而其爲惡之事 終不知改 然後重加之以禍 故爲善爲惡 必至三年五年 甚則遲至一二十年後 方有實報 固不得以爲善者目前未卽得福 而爲惡者目前未卽得禍 而漫議上帝之報施有爽也 又曰 天之於人 亦有報之甚速者 必其人有大善大惡 如極孝極逆 或陰救人性命 或陰害人性命之類 則不待遲久 而卽有速報矣 又曰 人之爲善 必當矢死而後已之志 切不可有始而無終 蓋人爲善之心一懈 則上天眷佑之心卽止 而其末路決不能全美矣 又曰爲善而未卽獲福 君子必自責曰 此必我之積善未深也 此必我之善心未篤也 不可偶生怨尤之念 爲善而幸邀天眷 君子必加勵曰 我之積善益宜廣也 我之善心益宜堅也 不可稍萌懈怠之志 顏茂猷官鑑曰 天下至廣 萬世至遠 雖萬手萬目以數濟斯世 而猶未足也 故最急度人 謂必聖賢而後度人非也 聞善則喜見善則樂 時時述善事 談善言 說善報 則度已多矣 中間轉移之機 自有愈進愈精處 極至變化恰合 而不自知也 然度衆人之人 又不若度度世之人 得其一焉 以旋乾轉坤 以守先俟後 人復生人 則度成普度矣 聖賢經世傳世 皆此一大事在

雜錄

龐統之勸善

漢龐統性好人倫勤於長養 每所稱述多過其才 時人怪而問之 答曰 當今天下大亂 雅道陵遲 善人少而惡人多 方欲興風俗 長道業 不美其譚 卽聲名不足慕企 而爲善者少矣 今拔十失五 猶得其半 而可以崇邁世敎 使有志者自勵 不亦可乎

韓永椿掃螺螄

韓永椿長洲人 喜放錢生乏 每早起 持箒埽兩岸螺螄盡放入水中 有時忍飢掃數里 如此者四十年不倦 孫世能仕至少宗伯 六世孫菼 會狀兩元 官禮部尚書

魏冰叔賑粥法

魏冰叔有挑擔就人賑粥之法 其擔粥無定額 無定期 亦無定所 每晨 用白米數斗煮粥 分挑至通衢或郊外 凡遇貧乞 令其列坐 人給一杓 每擔需米五六升 可給五六十人之餐 十擔便延五六百人一日之命 或數日或旬日 更有仁人繼之 諸命又可暫延。無設廠之勞 有活人之實 既有時止時行 且又無功無名 量力而行 隨人能濟衆 每日有仁力矣

選錄歷代名人小說

胡維華（清紀昀撰）

康熙中獻縣胡維華 以燒香聚衆謀不軌 所居由大城文安一路行 去京師三百餘里 由靑縣靜海一路行 去天津二百餘里 維華謀分兵爲二 其一出不意併程抵京師 其一據天津掠海舟 利則進 不利則遁往天津 登舟泛海去 方部署僞官 事已洩 官軍擒捕 圍而火攻之 髫齔不遺 初維華之父雄於貲 喜周窮乏 亦未爲大惡 鄰村老儒張月坪有女艷麗 殆稱國色 見而心醉 然月坪端方迂執 無與人爲妾理 乃延之敎讀 月坪父母柩在遼東不得返 恒戚戚 偶言及 卽捐金使扶歸 且贈以葬地 月坪田內有橫屍 其讐也 官以謀殺勘 卽爲百計申辯得釋 一日 月坪妻携女歸寧 三子並幼 月坪歸家守門戶 約數日返 乃陰使其黨 夜鍵戶而焚其廬 父子四人並燼 陽爲驚悼 代營喪葬 且時周其妻女 竟依以爲命 或有欲聘女者 必與謀 輒陰沮使不就 久之漸露求女爲妾意 妻感其惠 欲許之 女初不願 夜夢其父曰 汝不往 吾終不暢吾志也 女乃受命 歲餘生維華 女旋病卒 維華竟覆其宗

此篇係錄自清紀昀所撰之灤陽銷夏錄

專件

明呂新吾先生賑粥法

（一）廣賑粥之地 飢民無定方 而賑粥有定處 若不多設處所 以粥就民 恐奔走於塲 難宿於家 或朝食一來 暮食一來 十里之外 不勝奔疲 不便一也 壯丁就粥 便可隨在歇止 而老病之父母 幼弱之小兒 羞怯之婦女 餓死於家 其誰看管 不便二也 乞粥以歸 道遠難携 安費難察 不便三也 不如十里之內 就近村落寺觀 各設一塲 庶於人情爲便 （一）擇賚粥之人 舊日監督主管 多委里甲老人 嗟夫難言之矣 無迫切之心 則痛癢不關 而事必苟 無綜理之才 則點察失當 而事不詳 無鎭壓之力 則強者多 暴者先 而惠不均 故定賚粥之法 當選賚粥之人 先令之講求 正印官親與問難 如於立法之外 另有良法者 卽行獎賞 則人人各奏其能矣 （一）行勸諭之令 善不獨行 當與善者共之 正印官執一簿籍 少帶人數 各裹餱糧 徧到鄕村 看得衣食豐足 房舍整齊之家 便入其門 親自勸勉 或願捨米糧若干 或願賚粥若干日 飼養若干人 務盡激勸之言 無定難從之數 如有所許 卽令自登簿籍 先爲獎勵 （一）別食粥之人 凡來食粥者 報名在官 立簿一扇 分爲三等六班 老者不耐餓 另爲一等粥先給 稍加稠 病者不可羣 另爲一等粥先給 少壯另爲一等最後給 此謂三等 造次顚沛之時 男女不可無辨 男三等在一邊 女三等在一邊 是爲六班 （一）定散粥之法 擂鼓一通 食粥之人男坐左邊 以老病壯爲序 女坐右邊亦然 每人一滿碗 周而復始 大率止於兩碗 老病者加半碗一碗可也 每日夕人給炒豆一碗 （未完）

張仲經腸治痢靈效方

黃連八分 竹葉二錢 苦杏仁一錢 於朮五分 薄荷八分 木香五分 澁薏仁一錢 枳殼一錢 查炭二錢 甘草八分 水煎服不用引 此方奇效異常 仁人君子廣爲傳布功德無量

京綏鐵路發售移民減價車票展期廣告 第⋯⋯號

啓者查本路發售移民減價車票截至五月底止卽屆期滿茲奉交通部核准繼續自六月一日起至七月底止展期兩個月除飭站遵照外此佈 [illegible]

京漢全路行車時刻並票價表

中華民國十三年六月一日起改訂

站名：漢口玉帶門、漢口循禮門、漢口大智門、漢口江岸、孝感、花園、廣水、信陽州、確山、駐馬店、郾城、許州、鄭州、黃河南岸、黃河北岸、新鄉、彰德府、順德府、石家莊、正定府、保定府、長辛店、北京前門 [illegible]

往來琉璃河周口店行車時刻並票價表　站名：琉璃河、周口店 [illegible]

往來長辛店西門行車時刻並票價表 [illegible]

往來高邑臨城行車時刻並票價表　站名：高邑、臨城 [illegible]

▲注意● 特別快車北京漢口間每星期各暫開一次星期一由北京開星期四由漢口開

注意 [illegible]

京漢鐵路管理局招商投標承辦紅銅條廣告

第二百〇二號

本局呈奉交通部令核准招商投標承辦紅銅條六種定於八月十一日下午四鐘在本局當衆開標凡願投標各商號應先到本局總務處材料課領取標單標封卽將標單塡明確實價目裝入標封內用火漆封固限於開標日正午以前寄到本局另備投標押款洋一千元須由開標前五天交由材料課發收此項押款得任用現款或本京殷實銀行實款保單倘逾期投標或不繳押款者標函作爲無效得標商號並應照繳承辦押款約合總價百分之十所有一切手續悉照部頒購料條例辦理又本局選標並不限於開價最廉者且有分給數家承辦之權特此佈告 [illegible]

貴夫人願見君孩玉雪可愛活潑健全乎？若必與此、然君必須注意下列數端、

（一）設若孩因母乳不足、而發育不良者、宜立卽哺以「愛蘭百利」一號代乳粉、此粉爲最適宜哺育初生嬰孩者、

（二）設若孩服他種代乳粉、或乳傭之乳、而不能發達健旺者、取用「愛蘭百利」一二三號代乳粉之一種、按序哺之、其見效之遠、有意想不能及者、且不數月能立使君之嬰孩、人人見之可愛、

（三）小孩食物不化、最易瘦損消削、惟「愛蘭百利」代乳粉、無此缺點、

如欲育兒寶鑑請將此券剪下並附郵票一分詳示姓名住址寄奉上　[illegible]詳細育兒方法、請附去郵票一分、向本公司索閱育兒寶鑑一冊

各埠大藥房及大商號均有出售　上海廣東路四十號愛蘭漢百利有限公司謹啓

各校滬案後援會開會

▲援助南京被殺工人 ▲參加農工商學籌備會

北京各校滬案後援會昨日（八月三日）八點半在北大第三院開代表大會　到會五十三校　代表百餘人　公推清華代表主席　燕大記錄　會議情形（一）籌款委員會報告遊藝會結束情形　并催未交款之學校速來交款（二）總務股報告明日（八月四日）晨九時招待美國西部學生聯合會代表九人　請各校同學準時到會　次討論提案議決（一）上呈段執政并致電江蘇省長鄭謙　請分別向英代使及南京英國領事　對英人在南京槍殺和記洋行中國工人　提出嚴重交涉　（二）爲南京事件發表宣言　表示本會態度　（三）致電楊森　請其對英艦砲轟重慶事嚴爲防禦　堅持到底　（四）派交涉股往鄂城會館慰問萬英夫人　并設法爲實力之援助　（五）參加各地代表所發起之農工商學聯合會籌備會　并派燕大工大清華三校代表爲本會代表　討論至畢　時已十二點半　遂散會　（美）

◉雪恥大會近訊

北京各界雪恥大會　昨日有日本美國及青島等代表前來談話　對于各該處之情形均有極詳細之報告　并談及籌款問題　全國大聯合問題　軍閥壓迫愛國運動問題　以至外交主張問題　結果極爲融洽云　又該會兩日來接各地函件不下五十餘封　內中誌全爲對于軍閥壓迫愛國運動　十分憤慨　昨又接京漢鐵路總工會及全國鐵路總工會反對封閉膠濟鐵路總工會　及全國鐵路總工會對于最近章士釗楊隆瑜勾結解散女師大　并將通緝壓迫愛國運動　即有嚴厲表示　又對于張宗昌在青島封閉會社　鎗斃作愛國運動者　亦有重要表示云　（美）

各省新聞

○陝方贊成全國大聯合

▲響應雪恥會之魚電

北京各界雪恥會　昨接陝西各界對英日屠殺同胞雪恥會來電　贊成該會魚電全國大聯合之提議　認此爲目前必要之舉　除表示願意加入外　並以工作進行狀況隨時告知　電文如下　（上略）頃讀貴會等魚電　謂全國學生總會　提議組織全國各界對英日帝國主義慘殺同胞雪恥會大聯合　期于最短期間在北京召集開會　目的在集中全國民之力量　一致監督政府　力爭外交　并謂此項主張與貴會等　目前發起之全國大聯合意見完全符合　敝會同人外察帝國主義者節節進攻之形勢　內觀北京政府對此案措施之失當　認爲欲求此案圓滿解決　并我國家之獨立自由　實有全國聯合之必要　因此極端贊成貴會等之主張　特此先行表示　尤須隨時進行狀況　隨時示知爲荷（下略）　（美）

○青島新報社之暗殺案

▲被殺者係該社之門役

據上月三十一日青島快信云　本日午前一時半本埠山東路日本之青島新報社內發生一暗殺案　被殺者係該社之門役名松本福市（日人）年四十二歲　據謂兇手係一穿中國便衣之人　用裁紙刀將該門役頭部及兩手兩足砍傷　當時僅能說話　至丑時許　因傷勢太重　醫救無效　死於某醫院　刻聞中日兩方官廳正在緝拿兇手　尚無端倪　至該門役究竟因何事故遭此慘殺　現在尚未探悉　（每）

○蘇人請勿恢復上海兵工廠

旅京江蘇寶山松江府屬七縣同鄉唐在禮張繼齋等　昨上呈執政府請勿恢復上海兵工廠　以維政府威信　以順蘇人輿情　其呈文如下　呈爲籲請維持威信　已停止上海兵工廠　勿予恢復　以順民心　而絕禍根事　竊上海兵工廠　原名江南機器製造局　創始於前清同治四年五月　江蘇巡撫李鴻章蘇松太道丁日昌　請求禦侮之策　製器之方　在滬購買機器一座　就上海虹口租一鐵廠　試造輪船　當時洪楊匪亂未平　李鴻章飭令先造鎗砲以應急需　至同治六年四月兩江總督曾國藩奏留關稅二成　以一成專造輪船　乃於上海城南購地七十餘畝　興建新廠　名爲江南機器製造局　即今之所謂兵工廠也　沿習至今五十餘年　所費不貲　一無進步　而猶以製造槍砲自詡　已失曾李諸公創設機器之本意　論者又謂該廠機件窳陋　所造軍械徒足以啓內亂　不足以禦外侮　上年江浙之戰　啓釁原因　流言孔多　而要以該兵工廠爲階之厲也　本年一月十五日奉執政令上海兵工廠着陸軍部即日飭令停止軍用工作　以便招商承領　改組商業工廠　并先委託上海總商會暫行接收　妥爲保管　即由該部遴派專員　會同該總商會妥籌辦法等因　仰見我執政洞悉癥結　除惡務盡　尤能於彌患之中而寓恤民之至意　自上海五卅慘殺案起　愛國工人忍痛罷工　爲外交作後盾　該局員司早應恪遵命令　提倡實業以救濟之　不得再以愛國工人藉爲製造軍械以禍國　乃該廠監理官臧鈺平以救濟工人爲言　電請恢復開工製造軍械　有無其他作用姑不必論　但際此紛擾時間　江浙風雲又趨險惡　而還其熒惑欺人之談　率爾電請　開工愈速　禍亂彌大　異不知視我執政命令爲何如　視我江蘇人命爲何如焉　工人習藝各有專長　矢人與函人之技術不同　良冶與良工之質衣各別　上海失業工人不能作工於兵工廠也　不待智者而辨　况兵工廠原有技師工務員等　亦早分赴德州漢陽等廠工作　以云恢復　勢實有所不能　七月四日閣議陸軍部報告該案　議決交陸軍農商兩部籌辦後提閣議討論　幸稔執政沈毅果斷　此次該監理官呈請恢復之處　既未嚴加駁斥　雖免引起誤會　自惜威信　然省自還兵燹　元氣未復　一言及上海兵工廠　誰不談虎色變　痛定思痛　懇令飭陸軍部迅將該兵工廠妥籌結束　毋使死灰復燃　所以維持威信者在此　所以順從民心者亦在此　地方幸甚　國家幸甚　江蘇省松江府屬七邑旅京同鄉唐在禮　楊辛潤　陶學劍　黃宗麟　錢鉻桐　張維城　談義　陸續焜　吳鳳鳴　尤寶莘　張伯明　謝晉綸　吳修源　徐善堂　王枚功　張士琳　沈恩祉　雷澤楊　沈節　張繼齋　施治穀　葉理聲　（美）

○俄使請築穆稜支路

▲謂于中東路營業有利

自中東鐵路中俄理事意見漸歸一致後　俄人在北滿之經營益形積極進行　俄商謝結爾近來對于穆稜煤礦之經營　異常猛進　該俄商擬由穆稜築一支路　與中東鐵路銜接　以期聯貫　而謀發展　中東鐵路督辦及華理事對于敷設穆稜支路　認爲與中東鐵路中俄勢力之消長有密切之關係　甚爲慎重　頗擬暫行延緩　俟中俄會議之後再行決定　但俄方對于穆稜支路之敷築　頗有非達到目的不止　近駐京俄使喀拉罕竟非正式向我政府提出此議　謂穆稜支路倘果敷設　于中東鐵路之營業大有裨益　希望中國政府對于此種請求即予核准云　（超）

○關於川戰之兩電

▲聯軍方面請中央阻楊森進兵

關於川中戰事　聯軍迭電中央　謂楊森如何進攻　彼軍如何防禦　請中央即行阻止楊軍前進　茲錄昨日政府方面所得聯軍兩電如次　袁祖銘電（上略）據獨立第一旅旅長曾天承報稱　省軍節節進迫　勒繳職部五團槍械　攻我防地　爲正當防衛計　已與省軍接觸等情　又據呂司令超報稱　省軍進迫綦江　與我軍一二兩旅激戰甚烈　超現赴前線指揮等情　查楊前督柔無誠意停戰　一再進迫　應如何對付　伏乞示遵　（下略）劉湘劉文輝等電　（上略）楊前督節節進兵　川戰無可倖免　請切電阻止　如楊前督仍不覺悟當分路進兵　實行討伐　（下略）

○汴洛路並未阻斷

▲韋祜致交部電

交通部昨接隴海鐵路督辦韋祜來電　報告汴洛路各情形　電錄原文如下　交通部次長鑒　前奉有電開　閘後過有因水患損壞不能行車或變更時刻行程情事　應由該公所立即刊登告白　俾乘客周知　仍一面督工修復等因　當經轉電汴洛局營業總管剋在案　茲據營業處電稱　現在運河站及陝州站間鐵路阻斷　其運河站及新浦站間行車　尚未恢復　故暫時無可刊登等情　除俟據報遇有發生上項情事　再行遵令隨時發交刊登公佈外　理合函電具陳　乞鑒察　韋祜東（一日）

○王承斌回國後之行動

前直隸省長王承斌由日歸來　業自大連轉赴湯崗子溫泉　據政界人云　王氏原籍奉天　往昔與奉曹吳　而眷念故鄉之情　盡人所同　是以當奉直對抗中　王氏居間調停已非一次　迨曹吳敗走　馮軍西撤　王以敗軍之將乃出走日本暫避風波　現已時過景遷　奉張對王之感情稍見和緩　王既歸國　或有人爲之疏通　遂返鄉里亦未可知　聞梁士詒之由奉赴湯崗子　與此事亦有關云　（外）

○日紗廠案覆文內容

▲罷工期內之工資否認 ▲其他各點似讓步而非讓步

據外人方面消息　日紗廠案談判　自許交涉員與日總領事接洽後　日紗廠聯合會特於三十一日（八月一日）兩次開會討論情形　對於交涉員所提出之第二次要求條件　於三十一日午後擬就復文　請由日總領事矢田氏交付我國方面　其內容雖付諸秘密　聞其答覆已大體決定日紗業會加入紗廠之態度　對於交涉之難點之第一項至第三項大體如下　（一）工會問題　於上次覆文之字句略加修正　即原答至適當之時再行考慮　改爲近於認可之態度　（二）罷工期中之工資　依上海各國商會之決議　與上海及大阪留華紗廠同業會之既定方針　並上海公共租界工部局之方針均絕對不能承認　但多數善良職工　來涉罷工　約二月之久　其間僅得罷工少許補助　何能養家活口　因難禁惻隱之情　由紗廠與解決罷工之交涉分離　自提工人生活補助費　依出勤獎金之名義發給　（三）工資增加有按日與按事之別　又在罷工前有已增加者　有近將實行者　又有業已優遇無庸再加者　不能齊行增加　故罷工解決後　各廠將分別適當之時期視其能率酌行增加　此外條件亦略有修正　最後關於內外棉紗廠之賠償金　認該廠自行贈與慰問金一萬元已甚相宜　其他各點有似讓步而非讓步之婉轉拒絕者　預料此項交涉如進行順利　至早須八月上旬始能解決云　（大）

理正醫院

院長蘇顯曾　專治內外婦孺各科　診治花柳病　嚴守密秘　[illegible]外大街二百十四號

電話南局四六二五

二日雜糧行市

州米	十八元五
小站米	十八元
西貢米	十五元三
油米	十七元
仰光米	十四元
江西米	十三元六
[illegible]米	十三元八
蘇江米	十二元六
玉米	八元五
綠豆	九元七
江豆	
小米	十二元
高粱	六元
黃豆	十元五四
黑豆	八元五
白麥	八元四

洋錢	七一五
小洋	十二毛六五
金價	四十二元八
印花稅票	一八五
兌換券	二七
流通	二六
美國金	九元三
英國金	八元五
日本金	八元九五

（六月十五日白天）廣和樓

范富喜　趙盛璧　孫盛輔　雷喜福　王盛意　殷連瑞

竹林計　太湖山　羣英會　搜孤　英雄傳　法門寺

（六月十五日白天）廣德樓

陳葵香　黃智斌　魏蓮芳　俞華庭　王少樓　李萬春

[illegible]

（六月十五日白天）中和園

尚和玉　譚富英　徐碧雲　姜桂鳳　一斛珠　李桂芬

[illegible]

（六月十五日白天）華樂園

方連元　孟小茹　周瑞安　郝壽臣　朱琴心　馬連良

休

介紹名醫

胡壽山比部家傳醫學　蓋三數十年如一日也　研究愈精　經驗愈富　求治者亦日愈多　有以胡君四世通籍　後以恐界藉此消遣　目之者咸以懸壺勸君　輒笑卸之　蓋不欲自居於方伎也　還以河濟難俟　勉徇戚友之請　懸壺於宣武門外南新街八號　推胞與之量　原不必代計蠅頭　施報之常　何可令徒嘔心血　愛代訂診例如左　午前八鐘起門診以掛號先後爲序　每方一元　號資銅元二枚　力不及者量力贈送　極貧者送診　以門診爲限　特別門診　隨到隨診　每方二元　號資四枚　午後二鐘出診　未出診前掛號出診　後延請者恕不　診每方二元　崇外大街　巡東四元　內城四元　東四巡東西四巡北六元　後門巡北八元　京兆尹署巡東十元　車費加一　附診每方一元　不加車費

許世英　張耀曾　王人文　周紹昌　高祖培

陳耀奎　趙鶴齡　呂鈺　吳熙　靳雲臣

同訂

吉房出售

坐落西四牌樓新街口南路西門牌一百八十八號前後共五層院共房四十餘間　汽馬車號房電燈電話俱各完備　有合意者請到本宅有人領看

京綏鐵路管理局廣告

本路列車附掛營業飯車前由興華公司承辦合同期限行將屆滿亦應預爲招商承辦　茲經訂定招標簡章凡願照章承辦者即自登報日起至開標前一日止隨時來本局車務處先繳押欵洋百元領取簡章依照投標定於八月三日上午十一時在局當衆開標特此廣告

京漢鐵路管理局招商投標承辦枕木二十萬根廣告　第二百零三號

本局呈奉交通部令核准招商投標承辦枕木二十萬根定於八月二十日下午四鐘在局當衆開標所有詳細規章及標單標封可到本局總務處材料課領取每份規章不拘中文洋文均售大洋壹元正茲將招標辦法節錄佈告如左　（一）投標所用標函應用本局標單標封嚴密封固至遲於開標前五天送由本局材料課收件（二）投標時須繳押欵銀幣一萬元須於開標日正午投到（三）投標者押欵或本京殷實銀行之保單或以證券作價繳納得標者即移充承辦押欵未得標者發還（四）承辦押欵定爲總價百分之十（五）承辦商號應送各項木質樣品以憑驗收（六）本局採標須照核定木質價目及條件是否相宜以定取舍不僅以價廉爲標準（七）交貨驗收罰欵及其他條欵其詳於規章內所有一切手續並照部頒料件例辦理（八）如不遵照以上辦法所投標函概作無效

甲寅周刊出版

第一卷第二號四角半年十七期大洋二元二角全年五十期大洋四元　本周刊價目改訂如下每期一冊大洋一角郵費本京半分外埠一分每四期大洋加郵費　第一卷第一號已於七月十五日出版　孤桐先生撰述獨多　目錄如下　[illegible]

代售處　琉璃廠青雲閣　東安市場　[illegible]書店內寄售

▲注意　本期有懸賞徵文啓事第一名五百元第二名三百元第三名一百元題目詳封面裏頁

今晨覺如此否

閣下晨興如何

閣下今晨興起自覺如何是否清健爽適或覺疲乏精神不濟神思懶倦如何可以從公今日需辦之事何堪勝任耶如覺晨興毫無精神此係肝經失調之故也必須服用紅色清導丸乃是微利平肝潤腸導滯之妙品也廣東英德東鄉石嵩市源發公司經理胡美五君來信云敝人前患肝火上升頭常目眩減食嗜眠等症初疑爲腎虧漏閱醫書擇方服用依然罔效家兄醒羣謂非韋廉士紅色清導丸不爲功余即照章用郵票代價寄上海韋藥局購買數礴服後即見大便舒暢有序非特舊患悉除兼之神清氣爽飲食日增足徵此丸確有潤導健益之功而無大瀉偏倚之弊誠唯一清導之聖藥也凡經售西藥者均有紅色清導丸出售或直寄上海江西路六十號韋廉士醫生藥局中國郵票大洋六角原班郵奉一瓶可也每六瓶大洋三元郵力在內

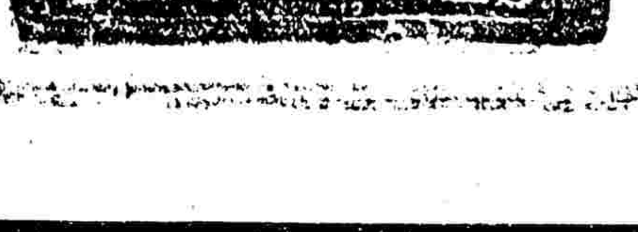

紅心牌化粧品破天荒大減價兩星期由七月二十五起至八月七日止

（一）由九五扣至五扣並有不收價之特別贈券

（二）本公司爲優待顧客起見定有優待券三種

（一）由九五扣至五扣（二）大贈品（三）不收價

（一）凡買紅心牌物品價在五毛以上者有得優待之權

（二）凡買紅心牌化粧品後即任取優待一張

（一）本公司備有咖啡室及精製冰其凌於夏令既能祛暑又可衛生

（二）本公司經理中外化粧品及雜貨等項如貴商號願交託敝公司代銷者務請到敝公司接洽不勝歡迎之至

（三）本公司紅心牌各種化粧品發售以來頗蒙各界贊許如貴商號願代行銷者却請來敝公司批發可也所有批發條件格外克已從優

香廠正陽公司啓　電話南局　一六二二號　一六二三號

○盧永祥有出洋說

▲以私人資格考察軍政

盧永祥一再辭職　已得政府批准　頃聞盧氏有意再將宣撫使一併辭去　即與其公子小嘉一同出洋　以私人資格考察軍政云　（界）

○馬福祥部已入甘邊

西北邊防會辦馬福祥　自綏遠卸任後　所部防地即已發生問題　茲聞陳洪濤因馬部各軍並未徵本人同意　即移駐甘邊　認爲侵越防界　昨已有電來京　請求政府速定正當辦法　否則發生衝突　本人不負責任云　（超）

○四川發行軍事公債

▲以鹽稅作担保

▲第一批一百萬

據某方面接重慶來電　川督劉湘令江巴兩縣發行軍事六厘公債百萬　江二十萬　巴八十萬　以鹽糧稅作担保　每千元息百十五元　本年十二月爲償還期　由劉湘負責　並擬推行全省云云　（陸）

○吳炳湘電告無恙

皖長吳炳湘到任未久　外間即喧傳其病重或被刺之說　執政聞之　頗深系念　日昨已致電皖省詢吳是否有病　吳氏已有覆電到府　謂辱承詢問　感愧莫名　微驅頑健如常　託庇鴻庥　堪告無恙云云　（外）

○粵香山試辦共產制

▲八月一日始實行試辦

粵新政府成立後　雖宣言取締共產　但以政權操於胡漢民等之手　故仍力進勿懈　香山縣長黃居　胡所任也　近黃爲實行共產制度起見　發出布告　盛稱共產利益　並頒出試辦共產規則多條　定於八月一日始實行試辦　佈告出後　縣民大譁　咸若大禍之將至　除一部分認爲實行後有利益者及無法遷徙之農民外　紛紛逃避　餘均香山全境爲之騷然云　（自）

○解散俄國共產機關之交涉

▲俄使照覆否認

▲并要求解散東路警察

蘇俄駐京大使加拉罕因我政府曾要求俄國解散中東路沿綫之俄國職工同盟會及鐵鋤會一事　昨特照覆外交部　略謂貴政府要求解散中東鐵路沿綫之俄國職工同盟會及鐵鋤會等情　查該會并無宣傳共產舉動　碍難照辦　但爲尊重中國方面意旨起見　今後該會之結合組織得適用中國之法律　惟中東路俄國當政時代之警察隊二千名皆爲白黨　近且有種種之陰謀　擬請貴政府速予解職　以防危險云云（沿）

○粵軍將領之通電

▲粵省秩序現已恢復

▲彼等仍貫徹革命初衷

粵軍將領許濟（許崇智部旅長）等昨發出一通電　其文如下（上略）濟等從軍有年　向以服從命令効忠國民爲天職　其他政治運動從未與聞　我軍回師　元兇逃遁　政府改組　濟等更勿庸留滯　現本部駐軍粵城　秩序均已恢復　自應仍守初志　貫徹革命初衷　近聞某方竟有以濟等名義聯銜通電之事　未識從何而來　若謂出自熱心統一者所爲　亦屬費解　此後無論何等函電　非由本軍總司令領銜親發者　任誰代表　絕對不敢負責　恐淆觀聽　特電陳明　（下略）（超）

○吳炳湘之電章士釗

▲請速簡能員到皖主持

▲皖教廳已派員接替

政府已簡放王家駒爲安徽教育廳長　江暐因與學界感情不洽　已抱辭職之心　吳炳湘蒞任後　該員又屢次辭呈　故吳氏已予照准　同時并電告政府暫委安慶道尹舒鴻儀兼代　章士釗接到原電後　即以教育部方因未奉到明令　文於七月二十一日致電章士釗請速簡員到皖接替以免延誤　茲將吳炳湘致章原電錄下　北京教育部章總長行嚴兄鑒　本省教育廳長江暐一再呈請辭職　情詞懇摯　業予照准　委派安慶道尹舒鴻儀暫行兼代　此經電陳執政并咨達大部在案　計邀鑒察　現在暑假將滿　一切設施急待計畫　擬請迅速遴簡賢員來皖接替　并盼在暑假前到省　無任企禱　吳炳湘印　（且）

本京瑣聞

▲法廳設立投狀匭

京師地方審判廳邵廳長以人民訴訟或不按起訴秩序　或因他項障閡往往長視審判　終身含冤　當此法庭開明之際　理宜除此故障　以宣民隱　於本月內特製成投狀匭一具　懸掛廳旁　厘定規則七條　每日上午十時下午三時各開廳一次　投狀者須將姓名年歲籍貫職業塡明　否則無效　以防誣控而重審判云　（仁）

△俄專請撥貢院官地

▲建築寄宿舍及運動場

俄文法政專門學校早擬建築寄宿舍及運動場　苦無地基　遂未着手辦理　現自新校長丁文璽到校後　以貢院與該校附近　足供建築之用　特呈請外部轉咨內務部當局　請將貢院前未售出之地基　完全撥給該校俾資應用　惟內部一貧如洗　僅恃變賣官產上稍有收入　外部如欲濕空奪去　在該部恐難照辦云　（且）

各國新聞

△加拉罕有調任回國說

▲哈埠總領事之抵京

俄國駐華大使加拉罕調任回國之說早有喧傳　茲聞加氏有調任爲蘇俄外交次長消息　哈爾濱總領事昨日抵京謁晤加氏　大約與加氏調任回國一事不無關係　將來加氏回國其駐華使節或暫由該總領事代理亦未可知云（外）

△蘇俄請我國撤回館員

莫斯科通訊　莫斯科政府在我國使館拘捕館員一節　加拉罕方面已與以否認　惟據外交界消息　加拉罕曾月有一照會送達我國　謂奉到蘇聯政府訓令　望中國政府速將代表團主事彭昭賢等四人一律撤回　並望即予照覆等語（日）

△日皇病篤之東訊

昨日東京消息　久病不愈之日皇　日已偕皇后往日光離宮之玉川別墅避暑　日皇病狀殊形惡劣　神氣遲滯憔悴　據醫者之意見　多謂似已無恢復健康之希望云（美）

△英日通商條約之簽字

東京專函云　據日本外務省發表　七月三十日日本駐英大使與英國外務大臣間已將現行英日通商航海條約之追加條約簽字　此項追加條約規定之主要事項如下　（一）關於沿岸貿易之最惠國待遇得以相互開放之條件而許與之　（二）採用一九二三年十二月九日在日內瓦簽字之關於海港國際制度之條約第七條之趣旨　於特殊情形時對于經由陸境輸入貨物　設有得以減輕輸入關稅之餘地　（三）追加條約之有效期間爲五年　現行條約在追加條約有效期中依然存其效力　（四）關於殖民地加入條約之規定　雖與現行條約相同　然從來殖民地中　加入委任統治地域　而未加入現行條約之英國殖民地　今後亦隨時均得加入新條約（神）

車站紀事

▲東車站出京

交通部技正　竹厲嵫

交通部技正　施肇祥

井陘礦局長　陳國棟

京奉路局長　常蔭槐

▲東車站來京

財政次長　張訓欽

前參議院長　王家襄

財政次長　鍾世銘

前議員　蕭士恩

▲西車站出京

三師副官　張鳳儀

▲西車站來京無人

中華民國十四年八月三日

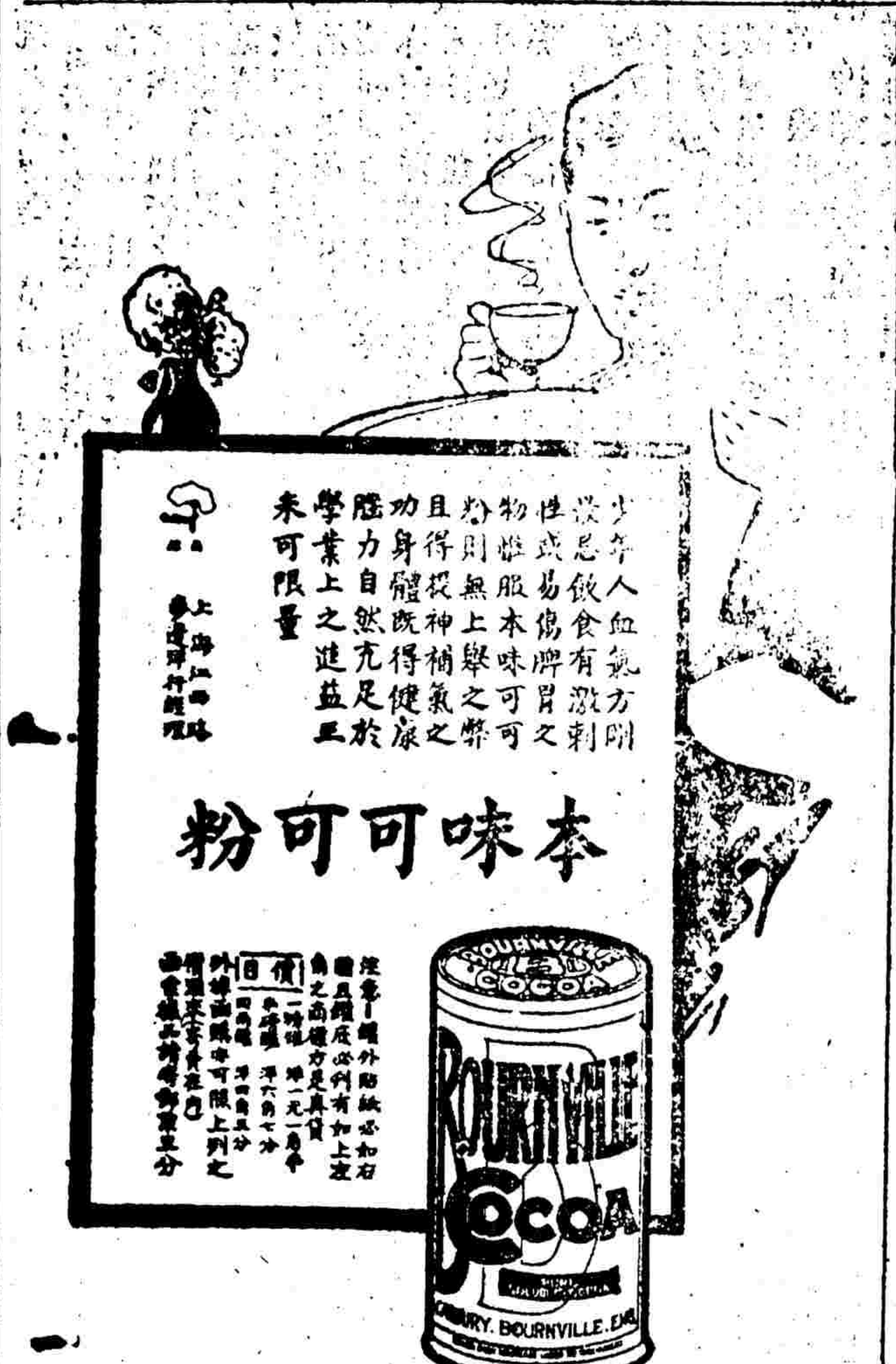

少年人血氣方剛　嗜好飲食有激刺性或易傷脾胃之物　惟服本味可可粉則無上舉之弊　且得提神補氣之功　身體既得健康　腦力自然充足　於學業上之進益正未可限量

上海江西路　麥邊洋行經理

本味可可粉

麥邊洋行本味可可粉分銷處

北京前門外　煤市大街　豐榮恒　大蔣家胡同　同益

京漢鐵路管理局招商投標承辦臥車及膳車上用品廣告第一百九十九號

本局呈奉　交通部令核准招商投標承辦臥車及膳車上用品　各項定於七月卅日下午四鐘在本局當衆開標　凡願投標商號應先到本局總務處材料課領取詳細標單及標封　并赴本路長辛店材料總廠看明貨樣　隨將標單塡明確實價目裝入標封內　用火漆封固　限於開標日正午以前寄到本局　另備投標押欵洋一千元　須於開標前五天交由材料課簽收　此項押款得以用現金或本京殷實銀行寔欵保單繳納　倘逾時投標或不繳押欵者　標函作爲無效　得標商號並應照繳承辦押欵合總價百分之十　所有一切手續　按照部頒購料條例辦理　又本局選標並不限於開價最廉者　且有分給數家承辦之權　特此佈告　○四一號

京綏鐵路運輸久大公司精鹽專價廣告　運字第十一號

啓者本路爲提倡久大公司精鹽運銷西北一帶起見　早經呈奉交通部核准　定每站每家每年運輸久大公司精鹽滿五千噸以上者　按三等貨物車運價核減百分之十五　分起運時悉按三等貨物車運價收費　每年由陽曆七月一日起至次年六月三十日止爲一年度　屆期如運足噸額　按照應扣回運費另算給還　不足噸額之運費概不退還　其按整車及公斤起運者　亦在核減之列　至久大公司精鹽專價　手裝卸等一切雜費　悉按普通章程核收　除通飭各站遵照辦理外　此佈　○三一號

教育部審定

中華書局出版

新學制適用

新小學教科書

編制最善　材料最新

★初級小學用的有六種凡四十八冊

★高級小學用的有十種凡三十八冊

★各教科書編有教授書

★各書春季始業秋季始業均可通用

★各書一律七折

新小學教科書　初級小學用

國語	算術	常識	社會	自然	公民
讀本　教授書	課本　教授書	課本　教授書	課本　教授書	課本　教授書	課本　教授書
各八冊	各八冊	各八冊	各八冊	各八冊	各八冊
前後四冊各每冊一角/一角二分　每冊三角	每冊一角　每冊二角	每冊一角　每冊三角	每冊八分　每冊二角	每冊八分　每冊二角	每冊六分　每冊一角

新小學教科書　高級小學用

國語	國文	算術	珠算	衛生	公民	歷史	地理	理科	英語讀本
讀本　教授書	讀本　教授書	課本　教授書	課本　教授書	課本　教授書	課本　教授書	課本　教授書	課本　教授書	課本　教授書	
各四冊	各四冊	各四冊	各二冊	各四冊	各四冊	各四冊	各四冊	各四冊	各四冊
每冊一角二分　每冊四角	每冊一角　每冊三角	每冊一角　每冊三角	每冊一角五分　每冊二角五分	每冊六分　每冊二角	每冊六分　每冊二角	每冊八分　每冊三角	每冊八分　每冊三角	每冊八分　每冊三角	每冊一角[illegible]

贈送樣本

國語樣本　初級各科樣本　高級各科樣本　新小學教科書總說明

（甲176）

常識

上下古今談　四冊定價一元

天演我生編

家庭常識　八集每集三角

通俗教育用書

書名	冊數	價目
水彩畫二十四孝圖說（精裝一冊）	二冊	四元
兒童教育鑑	一冊	五角
家庭教育	一冊	一角
稿者傳	一冊	四角
兒童修身之感情（大笑生譯）	一冊	一角五分
治工軼事	一冊	三角五分
男女交際論	一冊	一角
泰西[illegible]	一冊	四角

上海文明書局發行　各省中華書局經售

（丑49）

勞心

神經衰弱症的病原因○在於……身心過勞○往往神經過敏○注意力○記憶力○思考力○都很減衰○時常有頭痛○腦弱○健忘○失眠○等症狀○勞心的人○最多此病○艾羅補腦汁爲治療神經衰弱症的特效劑○勞心的人不可不服○

補腦汁大瓶二元　每打二十元　小瓶一元二角半　每打十二元

上海三馬路中法大藥房總發行

北京天津中法大藥房及各埠各大藥房均有出售

▲提倡國貨◎

▲國民天職◎

國貨

人丹

居家旅行　常備神藥

愛國同胞　請速購服

上海中華製藥公司監製　中法藥房總經理

五淋白濁 花柳各症

中華大藥房

請購服樂山清血搜毒丸

花柳之毒傳染最易 輕者淋濁 重者楊梅惡瘡 初得者若不即早療治 日久癥毒攻入骨髓之內 血管之中 延蔓全身 小則傷害肢體 身名敗落 大則傳染妻妾 殃及子孫 其害無窮 本醫秘製清血搜毒丸 專治傳染花柳淋濁 小便腫痛 便前便後尿管刺疼 風火虛寒 赤白各種淋濁 楊梅結毒已發未發 小便遺濁 魚口便毒 橫痃下疳 筋骨梅痛 梅毒潰爛 梅毒入骨 身瘡遍身紅疹 梅毒痔漏 婦女遺毒 凡患傳染 不止淋濁 子各症 毒未淨者常年或毒入骨髓 多年梅毒 筋經者 或屢愈屢犯 血中腦髓 必犯者 服此丸 或每居春令 清搜淨骨髓血中毒根 功能淋止濁 服愈永無後患之虞也 ▲每大瓶二元 每小瓶一元二角 總售處 前門外大街鮮魚口東 中華大藥房 東四瑞華 ……

中華大藥房

此一匙 調多美味

▲池田理學博士最新發明以麥精製之 [illegible]

調味精粉 味の素 (味之素)

誠然此味之素定因以此少量能成調味而用之至便且儉省費錢所以現無不知之人已承各位家庭多大賞用也

二盒包愈 痔瘡 不拔 退洋

感謝東書

痔漏之症各有不同 生於肛門外者曰外痔 生於肛門內者曰內痔 破者曰漏痔 有時奇癢難忍 如火燒之疼痛 其苦處非局外人所能知 往往百方求治一無效果 或治愈復發 經年累月 起坐艱難 行走不利 已成纏綿之疾 本堂研究痔漏凡二十餘年 頗有心得 特用中西藥品兼祖傳秘方 配藥二種 一日痔漏內服丸 ◎一日痔漏外洗藥◎ 二種兼用 無論已破未破 或出膿便血浸淫流水 內有軟硬管等症 無論遠年近日 新得均能除根 包好永無後患 功能消腫止疼去毒解癢 脫管 輕者二盒即愈 重者不過六盒除根 誠療痔獨一無二之聖藥也

定價 內服丸每盒大洋一元 六盒五元 外洗藥每盒大洋五角 五盒二元 函購外加郵費二角 空函無效

注意假冒▲惠顧諸君認明藍色十字商標庶不致悞▲此藥並無分售處

售藥處 宗文門內蘇州胡同內四眼井十號 或駕臨本堂面議 包治不效分文不取 濟安堂謹白

敦慶隆的紗羅綢緞 嗶嘰布疋

種類齊全 便於挑選 花色新鮮 美麗雅觀
定價低廉 可以省錢 貨質最堅 耐久延年
種種優點 不需所言 諸君請購 極歡迎焉

凡此各貨現在無多 諸君從速是幸

京漢鐵路管理局招商投標承辦電氣發動機廣告 第一百九十六號

本局呈奉交通部令核准招商投標承辦電氣發動機五具 定於六月二十九日下午四鐘在本局當衆開標 各商號凡願投標者 可將標單填明確實價目裝入標封內 於開標以前寄到本局 [illegible]

京綏鐵路管理局廣告 車字第九號

[illegible]

京綏鐵路行車時間里數客票價目表

中華民國十二年九月十五日重訂

環城枝路

大同枝路

宣化枝路

京門枝路